ВЕСТИ СОЛНЦЕВО

№ 1 (147) февраль 2023 года

Издание органов местного самоуправления муниципального округа Солнцево

Отчет главы муниципального округа Солнцево Верховича В.С. о своей деятельности и деятельности аппарата Совета депутатов за 2022 год

В соответствии с Уставом муниципального округа Солнцево, я как глава муниципального округа представляю отчет о результатах своей деятельности, деятельности Совета депутатов муниципального округа Солнцево (далее по тексту - Совета депутатов) и аппарата Совета депутатов муниципального округа Солнцево (далее по тексту - Аппарата).

2022 году основными направлениями деятельности органов местного самоуправления муниципального округа Солнцево были: осуществление собственных полномочий по решению вопросов местного значения, отдельных полномочий города Москвы, переданных в соответствии с Законами города Москвы № 39 и № 72, исполнение и контроль над исполнением местного бюджета, взаимодействие с органами исполнительной власти.

ОРГАНИЗАЦИЯ РАБОТЫ СОВЕТА ДЕПУТАТОВ

В 2022 году было организовано и проведено 14 заседаний Совета депутатов, рассмотрено 70 вопросов, по которым приняты решения.

Заседания Совета депутатов проводились в соответствии с утвержденным Регламентом, планом работы и повесткой дня. На заседаниях Совета депутатов присутствовали глава управы района, представители Солнцевской межрайонной прокуратуры, представители учреждений, организаций и служб района. Мною осуществлялся контроль исполнения принятых решений.

В Совете депутатов работают 5 постоянных комиссий.

ОРГАНИЗАЦИЯ И ПРОВЕДЕНИЕ ПУБЛИЧНЫХ СЛУШАНИЙ

В 2022 году проведено 2 публичных слушания по обсуждению проектов решений Совета депутатов.

ОРГАНИЗАЦИЯ И ПРОВЕДЕНИЕ МЕРОПРИЯТИЙ ПО ВОЕННО-ПАТРИОТИЧЕСКОМУ ВОСПИТАНИЮ И МЕСТНЫХ МАССОВЫХ ЗРЕЛИЩНЫХ МЕРОПРИЯТИЙ

Были запланированы и проведены экскурсии и мероприятия по военно-патриотическому воспитанию граждан, а также встречи с ветеранами Совета ветеранов района, инвалидами и пенсионерами.

Подробная информация о проведенных мероприятиях размещена на сайте органов местного самоуправления http://www.munsolncevo.ru.

ФОРМИРОВАНИЕ И РАЗМЕЩЕНИЕ МУНИЦИПАЛЬНОГО ЗАКАЗА

В соответствии с Федеральным законом проведено 2 аукциона и 2 запроса котировок в электронной форме.

Все контракты, действовавшие в 2022 году, исполнены полностью и в срок. Вся информация размещена в Единой информационной системе.

ЮРИДИЧЕСКАЯ СЛУЖБА

Проводилась антикоррупционная экспертиза нормативных правовых актов и проектов нормативных правовых актов Аппарата и Совета депутатов.

Нормативные правовые акты Аппарата и Совета депутатов опубликованы в бюллетене «Московский муниципальный вестнике».

Велась договорная работа. Договора и контракты исполнены полностью. Претензий за ненадлежащее исполнение договоров предъявлено подрядчикам и исполнителям не было.

ОРГАНИЗАЦИЯ ПРЕДОСТАВЛЕНИЯ МУНИЦИПАЛЬНЫХ УСЛУГ

В соответствии с Федеральным законом «О предоставлении муниципальных услуг» Аппарат предоставляет следующие муниципальные услуги.

В 2022 году 3 человека обратились за разрешением на вступление в брак. Причины для обращения оказались уважительными и разрешения были даны.

ИНФОРМИРОВАНИЕ НАСЕЛЕНИЯ О ДЕЯТЕЛЬНОСТИ ОРГАНОВ МЕСТНОГО САМОУПРАВЛЕНИЯ

В целях информирования населения о деятельности депутатов публиковались решения, принятые на заседаниях Совета депутатов:

- в бюллетене «Московский муниципальный вестник» - 17 выпусков.

О значимых мероприятиях, местных праздниках и экскурсиях для жителей, проводимых в муниципальном округе органами местного самоуправления:

- в районной газете «Вести Солнцево» - 7 выпусков.

Все экземпляры районной газеты и бюллетеня размещены на официальном сайте www.munsolncevo.ru.

Каждый депутат имеет возможность рассказать своим избирателям о своей депутатской деятельности. Ежегодные отчеты депутатов размещены на официальном сайте.

Планомерно проводилось информирование населения о деятельности органов местного самоуправления через информационные стенды, официальный сайт и социальные страницы органов местного самоуправления.

ИСПОЛНЕНИЕ БЮДЖЕТА И КОНТРОЛЬ ЗА ЕГО ИСПОЛНЕНИЕМ

Бюджетный процесс в муниципальном округе строится в строгом соответствии с Бюджетным кодексом РФ и нормативно-правовой базой.

В 2022 году КСП Москвы провела внешнюю проверку годового отчета об исполнении бюджета муниципального округа Солнцево в городе Москве за 2021 года, по результатам которой получено заключение без замечаний. А также по проекту решения Совета депутатов о бюджете муниципального округа на очередной финансовый год в обязательном порядке прошел экспертизу в КСП Москвы и было получено положительное заключение.

В Управление Федерального казначейства, Департамент финансов и Территориальное финансовое казначейское управление предоставляются в полном объеме ежемесячные, ежеквартальные отчеты об исполнении бюджета, лимиты бюджетных обязательств, сводная бюджетная роспись и т.д. Нарушение сроков сдачи указанных документов не выявлено.

УЧАСТИЕ В РАБОТЕ ПРИЗЫВНОЙ КОМИССИИ

Глава муниципального округа является председателем Призывной комиссии района Солнцево. Все мероприятия, связанные с призывом на военную службу, предусмотренные нормативно-правовыми актами в области воинской обязанности, были выполнены районной призывной комиссией в полном объеме и в поставленный срок.

В течение всего отчетного периода я представлял муниципальный округ, принимая участие в заседаниях, совещаниях и мероприятиях, проводимых в управе района, префектуре ЗАО, Совета муниципальных образований города Москвы и Московской городской Думе. Я являюсь членом Координационного совета по взаимодействию органов исполнительной власти и органов местного самоуправления, вхожу в состав нескольких рабочих групп и комиссий префектуры Западного административного округа и управы района Солнцево.

В заключении хочется отметить, что в последние годы продолжаются позитивные изменения в области местного самоуправления. Практически все значимые решения принимаются при условии согласования с местными депутатами, которые тесно взаимодействуют со своими избирателями - жителями района и всегда учитывают их мнение и предложения.

Хочется выразить благодарность нашим жителям, депутатам, главе управы, руководителю ГБУ Жилищник Соколову Александру Владимировичу, который удостоен Благодарностью Мэра Москвы и сотрудникам организаций района за активную жизненную позицию, интересные предложения, сотрудничество и стремление в разрешении, а также непосредственное участие в решении наших общих проблем.

Полный отчет размещен на сайте: www.munsolncevo.ru

Результаты деятельности ГБУ «Жилищник района Солнцево» за 2022 год

СОКОЛОВ А.В.
Директор ГБУ «Жилищник района Солнцево»

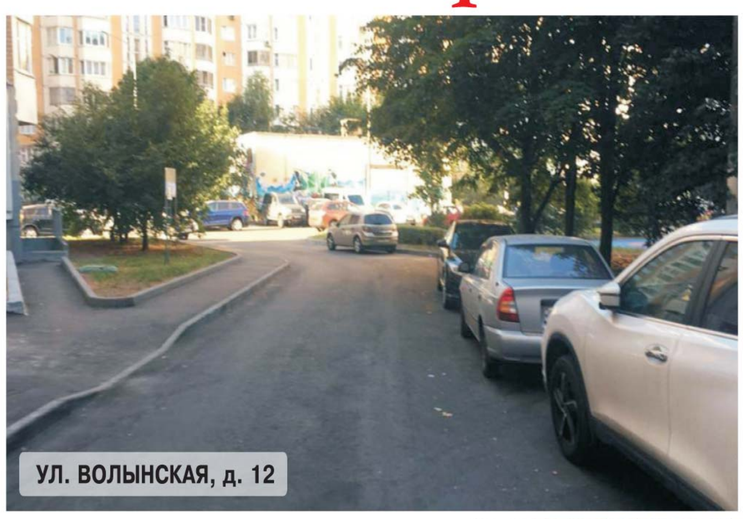
УЛ. ВОЛЫНСКАЯ, д. 12

СОЛНЦЕВСКИЙ ПРОСП., Д.6, КОРП.1

УЛ. РОДНИКОВАЯ

Государственное бюджетное учреждение города Москвы «Жилищник района Солнцево», в дальнейшем именуемое Учреждение, создано путем реорганизации в форме преобразования Государственного унитарного предприятия города Москвы «Дирекция единого заказчика района Солнцево» на основании постановления Правительства Москвы от 28.04.2015 г. №238-ПП «О внесении изменений в постановление Прави-тельства Москвы от 14 марта 2013 года № 146-ПП «О проведении эксперимента по оптимизации дея-тельности отдельных государственных учреждений города Москвы и госу-дарственных унитарных предприятий города Москвы, осуществляющих деятельность в сфере городского хозяйства города Москвы».

В управлении ГБУ «Жилищник района Солнцево» находится 214 многоквартирных жилых домов.

Учредителем Учреждения является город Москва. Функции и полномочия учредителя Учреждения (далее – Учредитель) в соответствии с федеральными законами, законами города Москвы, нормативными правовыми актами Правительства Москвы осуществляет префектура Западного административного округа города Москвы.

Учреждение находится в ведомственном подчинении управы района Солнцево города Москвы.

Учреждение создано для выполнения работ, оказания услуг в целях обеспечения реализации предусмотренных федеральными законами, законами города Москвы, нормативными правовыми актами Правительства Москвы полномочий города Москвы в сфере жилищно-коммунального хозяйства.

Реализация на территории района Солнцево задач надежного, безопасного и качественного предоставления жилищных, коммунальных и прочих услуг, включая управление многоквартирными домами и капитальный ремонт многоквартирных домов, а также содержание объектов коммунальной и инженерной инфраструктуры.

УЛ. ВОЛЫНСКАЯ, Д.10

УЛ. ВОЛЫНСКАЯ, Д.12

Благоустройство и содержание территорий общего пользования, в том числе дворовых территорий (включая их обустройство, текущий и капитальный ремонт), парков, скверов и иных объектов благоустройства.

Содержание и ремонт объектов дорожного хозяйства 3 и 5 категорий, объектов озеленения 1 и 2 категории, переданных в установленном порядке в оперативное управление государственным учреждениям города Москвы от префектуры Западного административного округа города Москвы.

Благоустройство территорий, прилегающих к государственным образовательным учреждениям города Москвы, которые подведомственны Департаменту образования города Москвы, согласно перечню указанных территорий, определяемо му ежегодно Департаментом образования города Москвы по согласованию с префектурой Западного административного округа города Москвы.

Благоустройство и оборудование мест размещения нестационарных торговых объектов в соответствии с утвержденными схемами размещения нестационарных торговых объектов, в том числе обеспечение мероприятий по технологическому присоединению к электрическим сетям энергопринимающих устройств нестационарных торговых объектов и их последующая эксплуатация в случаях, установленных правовыми актами Правительства Москвы.

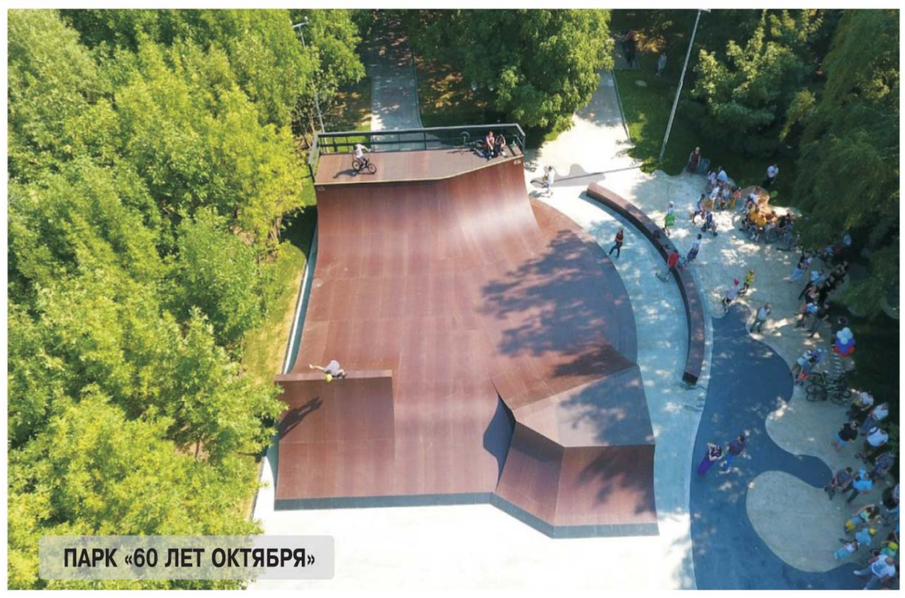
ПАРК «60 ЛЕТ ОКТЯБРЯ»

УЛ. ГЛАВМОССТРОЯ, Д. 22, КОРП. 1

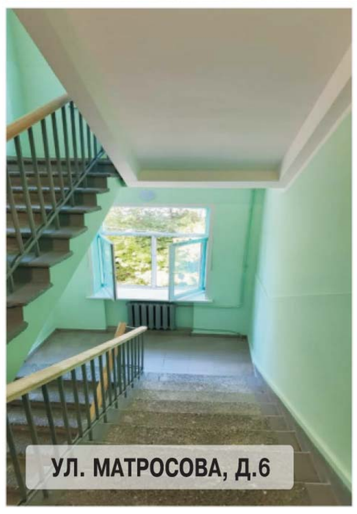
УЛ. МАТРОСОВА, Д.6

УЛ. ЩОРСА, Д.10

УЛ. ГЛАВМОССТРОЯ, Д. 4, КОРП. 2

УЛ. АВИАТОРОВ, Д. 11, КОРП. 1

УЛ. АВИАТОРОВ, Д.7, КОРП.1

СОЛНЦЕВСКИЙ ПРОСП., Д.25/2

О выполнении программ благоустройства на дворовых территориях района Солнцево

В рамках программы благоустройства 2022 года за счет стимулирования управ районов было выделено 84 004 677,00 руб.

Выполнено благоустройство дворовых территорий 9 объектов по следующим адресам:

ул. Родниковая (тротуар вдоль проезжей части);
ул. Главмосстроя, д. 5;
ул. 50 лет Октября, д. 6;
ул. Главмосстроя, д. 4 корп. 1;
ул. 50 лет Октября 7;
ул. Волынская, д. 10; 12; 12, к.1;
ул. Авиаторов , д. 30.

В рамках программы «Мой район» в 2022 году ГБУ «Автомобильные дороги ЗАО» в полном объеме выполнены работы по устройству знакового объекта «Скейт-парк», а также завершены работы по комплексному благоустройству озелененной территории на ул. Авиаторов, д. 5(ул. Родниковая, д. 5).

О выполнении работ по приведению в порядок подъездов многоквартирных домов

В управлении ГБУ «Жилищник района Солнцево» находится 214 многоквартирных жилых домов (681 подъезд).

В 2022 году в районе Солнцево силами ГБУ «Жилищник района Солнцево» выполнены работы по приведению в порядок 132 подъездов в 44 жилых МКД.

УЛ. АВИАТОРОВ, Д. 4, ПОД. 1

О выполнении работ по установке откидных облегченных пандусов в вестибюлях 1 этажей подъездов МКД

В рамках обеспечения доступности многоквартирных домов для маломобильных групп граждан в 2022 году выполнены работы по установке откидных облегченных пандусов в вестибюлях 1 этажей подъездов в количестве 31 штуки по следующим адресам:

1. ул. Авиаторов, д.11, п.1;
2. ул. Авиаторов, д.7, корп.1, п.1;
3. ул. Авиаторов, д.4, п.1;
4. ул. Родниковая, д.16, корп.2, п.3;
5. Солнцевский пр-т, д.34, п.1;
6. Солнцевский пр-т, д.34, п.7;
7. Солнцевский пр-т, д.5, корп.1, п.3;
8. Солнцевский пр-т, д.10, п.5;
9. Солнцевский пр-т, д.19, п.1;
10. Солнцевский пр-т, д.1, п.2;
11. Солнцевский пр-т, д.7, п.1;
12. ул. Богданова, д.48, корп.1, п.2;
13. ул. Богданова, д.42, п.3;
14. ул. Волынская, д.12, п.1;
15. ул. Волынская, д.12, корп.1, п.1;
16. ул. Щорса, д.4, п.2;
17. ул. Родниковая, д.16, корп.3, п.4;
18. ул. Родниковая, д.18, п.1;
19. ул. Производственная, д.1, п.8;
20. Боровский пр-д, д.2, п.1;
21. Боровский пр-д, д.2, п.2;
22. ул. Главмосстроя, д.6А, п. 1;
23. ул. Главмосстроя, д.16А, п. 1;
24. ул. Главмосстроя, д.22, корп.1, п. 1;
25. ул. 50 лет Октября, д. 1, п. 1;
26. ул. 50 лет Октября, д. 27, п. 3;
27. ул. 50 лет Октября, д. 29, п. 2;
28. ул. 50 лет Октября, д. 29, п. 3;
29. ул. 50 лет Октября, д. 27, п. 2;
30. ул. 50 лет Октября, д. 19, корп.2;
31. ул. Авиаторов, д.16, п.1.

В 2022 году за счет средств экономии по программе «Мероприятия по социально-экономическому развитию районов города Москвы» были выполнены следующие работы:

- ремонт кровель в жилых домах по адресам:
- ул. Главмосстроя, д. 4, корп. 2 на сумму 1 070 355,89 рублей;
- ул. 50 лет Октября, 27, корп. 1 на сумму 1 598 643,71 рубль;
- Солнцевский пр-т, д. 30 на сумму 1 606 799,74 рубля.
- реконструкция подъемной платформы для инвалидов по адресу: ул. Богданова, д. 2, корп. 1, подъезд 6, на сумму 1 064 400,66 руб.

В 2022 году за счет средств экономии по программе «Расходы на стимулирование управ районов города Москвы» были выполнены следующие работы:

- реконструкция подъемной платформы для инвалидов по адресу: ул.Главмосстроя, д. 4, корп. 1, подъезд 2, на сумму 1 060 311,67 рублей

Информация по замене лифтового оборудования в жилых домах

В соответствии с региональной программой по капитальному ремонту в 2022 году выполнены работы по замене лифтового оборудования в жилых домах по адресам:

- ул. Богданова, д. 12, в количестве 2 штук;
- ул. Богданова, д. 14, в количестве 2 штук;
- ул. Богданова, д. 16, в количестве 2 штук;
- ул. Производственная, д. 7, в количестве 2 штук;
- ул. Родниковая, д. 4, корп. 6, п. 1, 2 в количестве 4 штук.

Заказчиком работ является Фонд капитального ремонта города Москвы, монтажные организации – АО «Мослифт».

О выполнении работ по капитальному ремонту многоквартирных домов

В 2022 году в рамках региональной программы капитального ремонта общего имущества в многоквартирных домах на территории города Москвы на 2015-2044 годы ГБУ «Жилищник района Солнцево» выполнил капитальный ремонт 6-ти многоквартирных домов по адресам:

- ул. 50 лет Октября, д.1, к.1
- ул. 50 лет Октября, д.29
- ул. Попутная, д.1, к.1
- ул. Попутная, д.5
- Боровский проезд, д.24
- ул. Матросова, д.6.

Проведены работы по капитальному ремонту внутридомовых инженерных систем: горячего, холодного водоснабжения, водоотведения, теплоснабжения, пожарного водопровода, электроснабжения, ремонт крыши, фасада, подвальных помещений, подъездов.

Также выполнен охранно-поддерживающий ремонт в многоквартирных домах, включенных в программу реновации жилья в городе Москве, по следующим адресам:

- ул. 50 лет Октября, д.2, к.1
- ул. Матросова, д.27
- Боровский проезд, д.4, 8, 10, 12
- ул. Родниковая, д.4, 6, 10, 12

Проведены работы по замене магистральных трубопроводов холодного, горячего водоснабжения, теплоснабжения, водоотведения, ремонт системы электроснабжения, кровли.

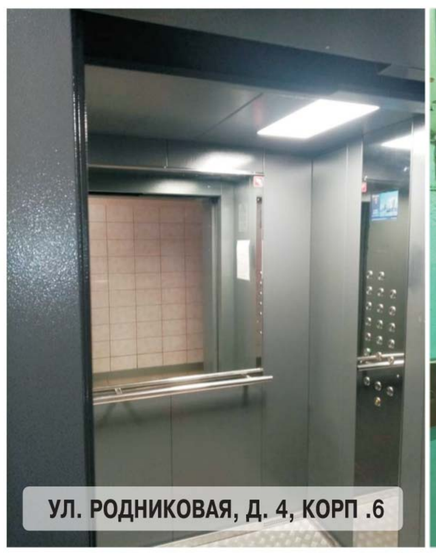
УЛ. РОДНИКОВАЯ, Д. 4, КОРП .6

УЛ. БОГДАНОВА, Д. 14

УЛ. БОГДАНОВА, Д.6, К.1, под.6

О приобретении новой автомобильной техники

В 2022 году приобретено: прицеп 3792М4 с оборудованием для ГО и ЧС; самосвал КАМАЗ 65115; экскаватор-погрузчик CASE 570ST.

О предоставлении бюджетных субсидий управляющим организациям на содержание и текущий ремонт общего имущества в многоквартирных домах.

УЛ. 50 ЛЕТ ОКТЯБРЯ, Д.7

УЛ. 50 ЛЕТ ОКТЯБРЯ, Д. 29 - РЕМОНТ ФАСАДА, РЕМОНТ КРОВЛИ

ГБУ «Жилищник района Солнцево» заключено Соглашение № С 10/22 на предоставление субсидий из бюджета города Москвы на содержание и текущий ремонт общего имущества на 131 многоквартирный дом в размере 4 702 710,84 руб. Отчет об использовании субсидий ежеквартально предоставляется учредителю, с подтверждением фактически состоявшихся расходов.

О расчётах за жилищно-коммунальные услуги с физическими и юридическими лицами

На постоянной основе ведется работа по повышению собираемости платежей со всех групп потребителей жилищно-коммунальных и прочих услуг, снижению просроченной задолженности за жилищно-коммунальные услуги:

- направляются извещения жителям о задолженности;
- производится обзвон должников;
- на информационных стендах многоквартирных домов, а также на официальном сайте управляющей организации ежемесячно размещается информация о должниках;
- заключаются договоры о реструктуризации задолженности; в 2022 году заключено 385 соглашений на общую сумму 25 982 2698 рублей.
- проводятся разъяснительные беседы с жителями на данную тему;
- ведётся претензионная работа, подаются иски в суд: в 2022 году подано 866 исков на сумму 49 411 980 рублей.
- осуществляется арест личного автотранспорта; в 2022 году – 25 АТС;
- в целях принятия мер по принудительному взысканию задолженности, в рамках исполнительного производства, службой судебных приставов проводятся следующие действия:
- арест на имущество;
- изъятие имущества;
- установление временного ограничения на выезд должника из РФ;
- установление временного ограничения на пользование должником специальным правом.

В 2022 году вынесено 483 постановления о возбуждении исполнительного производства на сумму 25 450 87 руб.;

Активно проводятся совместные обходы с ФССП. В результате совместных выходов, должники уведомляются о ведении в отношении их исполнительного производства, приставом-исполнителем производятся исполнительные действия: вручается постановление о возбуждении производства, описывается и арестовывается имущество.

Об оказании поддержки жителям в проведении общих собраний.

Оказывается поддержка жителям в проведении общих собраний по вопросам управления, выбора управляющей организации, избрания советов многоквартирных домов, проведения капитального ремонта в домах.

В 2022 году в 9 многоквартиных домах были организованы и проведены общие собрания собственников.

Статистика поступлений количества сообщений (жалоб)на официальный сайт города Москвы за 2022 год.

Всего в адрес ГБУ «Жилищник района Солнцево» поступило 7357 обращений граждан, из них 1092 через ЭДО и 6265 на портал «Наш город».

Поступающие обращения отрабатываются в установленный срок, за исключением тех, что поставлены на контроль по объективным причинам.

Об оказании помощи Военному комиссариату Солнцевского района ЗАО г. Москвы

1. На базе ГБУ «Жилищник района Солнцево» организовано три пункта оповещения. В период частичной мобилизации сотрудниками учреждения проводилась работа по вручению повесток гражданам, подлежащим мобилизации.
2. На базе Военкомата работали в пункте выдачи обмундирования для мобилизованных.
3. Оказали помощь в обеспечении автомобильным транспортом и сопровождении военнослужащих до предписанных воинских частей.
4. Проведена работа по оборудованию подвалов многоквартирных домов под защитные укрытия: данные помещения оснащены пунктами выдачи питьевой воды, нарами, скамейками, туалетами, аптечками, фонариками.
5. Доставили на передний край зоны проведения специальной военной операции инженерные заграждения и деревянные щиты для укрепления траншей и окопов.
6. Приняли участие в работе по оцифровке базы Военного комиссариата Солнцевского района.

Полный отчет размещен на сайте: www.munsolncevo.ru

В ГБОУ Школа №1002 открылся Музей «Боевой Славы воздушно-десантных войск»

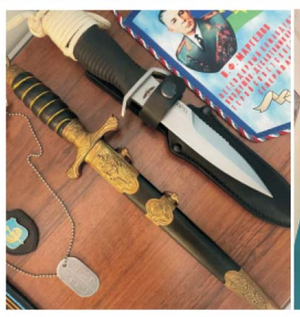

На базе образовательного комплекса школы №1002 уже функционируют несколько музеев, уникальность этого заключается в том, что он полностью посвящен истории возникновения и существования ВДВ в Российской Федерации.

Музей располагается в 4-м школьном отделении в рекреации. Обучающиеся имеют возможность рассматривать экспозицию во время перемен. Стены украшены информационными плакатами, на стендах можно увидеть военную атрибутику прошлого и современности. Самое интересное, что все экспонаты - это реальные вещи десантников. В музее есть самый настоящий парашют!

Инициатором создания музея выступил Владимир Борисович Пересунько, педагог-организатор музейной деятельности, подполковник запаса воздушно-десантных войск. Он же и воплощал идею в жизнь:

— На создание музея у меня ушло несколько месяцев, я старательно трудился, чтобы уместилось как можно больше интересной информации в доступном и, главное, понятном виде для ребят. Школьный музей - это хранитель исторической памяти, площадка для общения, школьный центр исследовательской работы и творчества. Школьный информационный центр!

Школьный музей обладает большим образовательно-воспитательным потенциалом, в нём сохраняются и экспонируются подлинные исторические документы, которые являются основой поисково-исследовательской работы учащихся и позволяют детям познакомиться с историей воздушно-десантных войск.

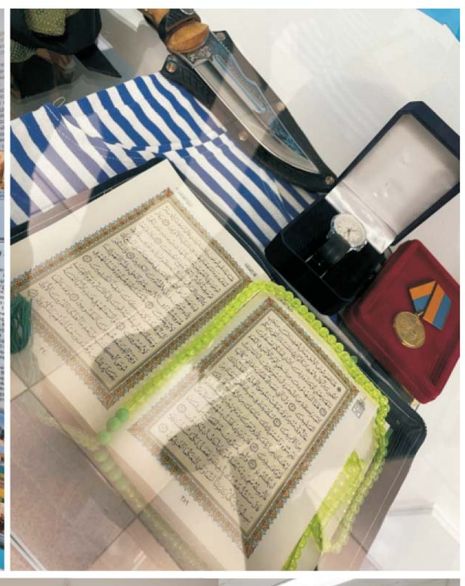

Торжественный митинг 27 января – День полного освобождения Ленинграда от фашистской блокады

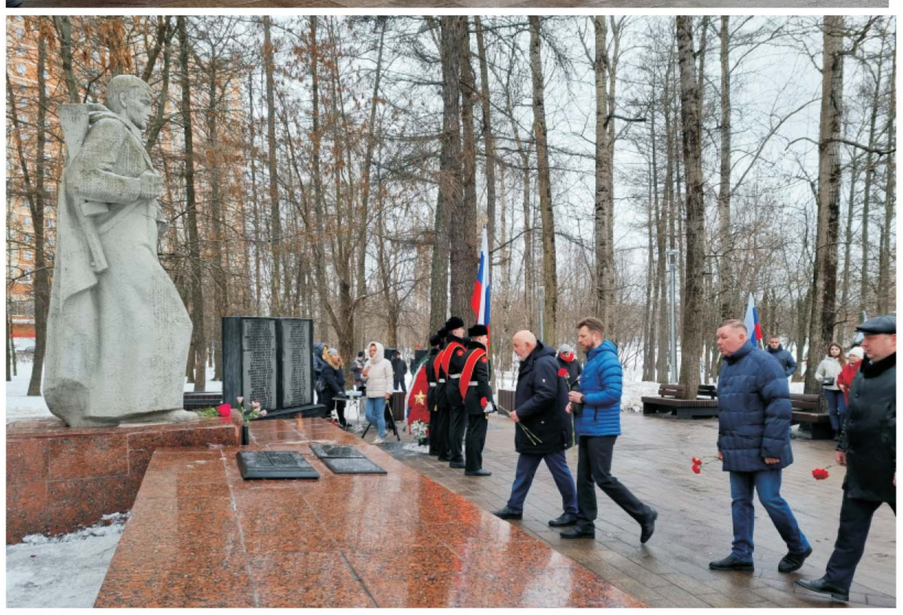

Ленинградская блокада продолжалась без малого 900 дней. И 27 января 1944 года состоялось полное освобождение прекрасного города на Неве от вражеской блокады. Именно в этот день Красной армии удалось прорвать оборону противника в самом узком ее месте и восстановить сухопутное сообщение.

А до этой даты второй по численности населения после Москвы российский город был почти полностью отрезан от внешнего мира. Его жители, находясь в сложнейших условиях, несмотря ни на что, сохраняли надежду на то, что Ленинград не сдастся врагу, продолжали верить в Победу. Ленинградцы проявляли необычайную стойкость, зная, что враг рано или поздно будет разбит. Город продолжал жить, здесь работали предприятия и учреждения. Блокадный Ленинград не просто выживал, но и продолжал делать для фронта вооружение, боеприпасы, обмундирование. И все это несмотря на голод, холод, обстрелы и болезни.

Ленинград не превратился окончательно в безлюдный город-призрак лишь благодаря мужеству советских бойцов и командиров, делавших все возможное для скорейшего освобождения его от блокады фашистов.

В этот день мы вспоминаем этих удивительных людей, подвиг которых служит примером и для нас, и для следующих поколений.

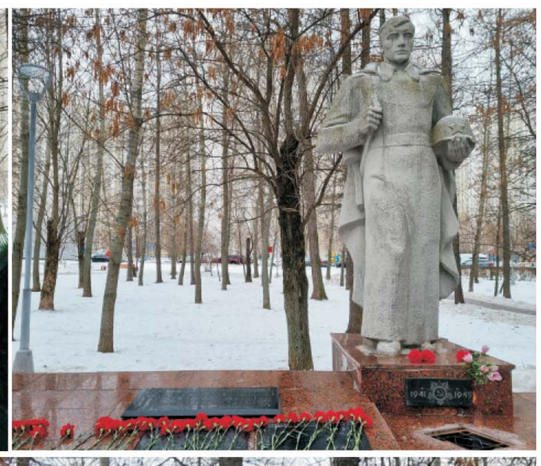

ВЕСТИ СОЛНЦЕВО 12+

Общественно-политическое издание
Учредитель:
аппарат Совета депутатов
муниципального округа Солнцево
тел.: 8 (495) 439-00-01
www.munsolncevo.ru

Главный редактор: Илюхин В.С.
Адрес редакции: 1117209, г. Москва,
ул. Керченская д.6
Издатель: ИП Илюхин В.С.
Адрес: 117209, г. Москва,
ул. Керченская д.6

Газета зарегистрирована в Управлении
Федеральной службы по надзору в сфере
связи, информационных технологий и массовых
коммуникаций по Центральному федеральному
округу Свидетельство о регистрации
ПИ No ТУ50-02181 от 03.03.2015 г.

Отпечатано: ИП Илюхин Владимир Сергеевич
Адрес: 117209, г. Москва, ул. Керченская д.6
Тел.:+7(903)511-04-26
E-mail: rostest-iv@inbox.ru

заказ № 0166-23

Газета подписана в печать
по графику:
фактически:
Выход в свет:
Тираж 5000 экз.
Распространяется бесплатно